



## บันทึกข้อความ

ส่วนราชการ งานคลังพัสดุ โรงพยาบาลชุมแพ กลุ่มภารกิจด้านอำนวยการ โรงพยาบาลชุมแพ

ที่ ขภ.๐๐๓๓.๓๐๑/..... วันที่ ๑๐ พฤษภาคม ๒๕๖๖

เรื่อง รายงานมูลค่าวัสดุคงคลังประจำเดือน.....

เรียน ผู้อำนวยการโรงพยาบาลชุมแพ

ด้วย งานพัสดุ กลุ่มภารกิจด้านอำนวยการ ได้จัดทำรายงานเกี่ยวกับการจัดซื้อ/จัดจ้าง พัสดุของแต่ละหน่วยงาน แยกตามประเภทวัสดุ/ครุภัณฑ์ ประจำเดือนเมษายน ๒๕๖๖ ข้อมูล ณ วันที่ ๑๐ พฤษภาคม ๒๕๖๖

เพื่อให้การบริหารพัสดุเป็นไปอย่างมีประสิทธิภาพ จึงขอสรุปผลการเบิก-จ่ายพัสดุประจำเดือนเมษายน ๒๕๖๖ มาพร้อมกับหนังสือนี้

จึงเรียนมาเพื่อโปรดพิจารณา

(นางสาวชลดา หมู่หาญ)  
นักวิชาการพัสดุปฏิบัติการ

(นายสรวิศ ม่วงมิตร)

นักจัดการงานทั่วไปชำนาญการพิเศษ  
หัวหน้าเจ้าหน้าที่

เห็นชอบ

ลงนามแล้ว

(นางจรรยาพรณ มโนสิทธิศักดิ์)  
ผู้อำนวยการโรงพยาบาลชุมแพ

๒๓ พ.ค. ๒๕๖๖

**ตารางที่ ๑ รายงานสรุปการซื้อหมวดวัสดุทั่วไป ประจำเดือน เมษายน ๒๕๖๖**  
ตั้งแต่วันที่ ๑ เมษายน ๒๕๖๖ จนถึงวันที่ ๓๐ เมษายน ๒๕๖๖ ดังนี้

ประเภท	มูลค่าอนุมัติ 2566	งบ-66				รวมมูลค่าซื้อ	% มูลค่าซื้อ	มูลค่าจากเดือนก่อน	ค่าเฉลี่ยมูลค่า
		รับ	%	จ่าย	%				
วัสดุสำนักงาน	2,300,000.00	241,096.00	10.48%	158,637.80	6.90%	1,357,052.50	59.00	942,947.50	41.00
วัสดุสำนักงาน (แบบพิมพ์)	1,293,484.70	45,700.00	3.53%	98,431.50	7.61%	503,106.00	38.90	790,378.70	61.10
วัสดุงานบ้านงานครัว	2,823,166.84	154,403.00	5.47%	205,018.02	7.26%	1,389,481.98	49.22	1,433,684.88	50.78
วัสดุคอมพิวเตอร์	751,502.00	207,770.00	27.65%	63,474.50	8.45%	671,511.00	89.36	79,991.00	10.64
วัสดุไฟฟ้าและวิทยุ	821,942.63	120,326.66	14.64%	74,052.15	9.01%	524,469.93	63.81	297,472.70	36.19
วัสดุก่อสร้าง	1,334,901.97	31,565.00	2.36%	32,139.51	2.41%	275,706.10	20.65	1,059,195.87	79.35
วัสดุบริโภค	63,000.00	-	0.00%	-	0.00%	39,505.76	62.71	23,494.24	37.29
วัสดุเครื่องแต่งกาย	1,200,000.00	-	0.00%	-	0.00%	593,620.00	49.64	604,380.00	50.37
วัสดุซื้อถึงทะเลหืออื่น	2,221,244.84	33,592.00	1.51%	33,592.00	1.51%	1,171,570.84	52.74	1,049,674.05	47.26
วัสดุการเกษตร	576,209.00	-	0.00%	-	0.00%	-	-	576,209.00	100.00
วัสดุยานพาหนะ	100,930.00	-	0.00%	-	0.00%	257,700.00	255.33	156,770.00	155.33
<b>รวม</b>	<b>13,486,362.00</b>	<b>834,452.66</b>	<b>6.19%</b>	<b>665,345.28</b>	<b>4.93%</b>	<b>6,785,724.11</b>	<b>50.32</b>	<b>6,700,667.94</b>	<b>49.68</b>

**กราฟที่ ๑ แสดงปริมาณการซื้อหมวดวัสดุทั่วไป ประจำเดือน เมษายน ๒๕๖๖**

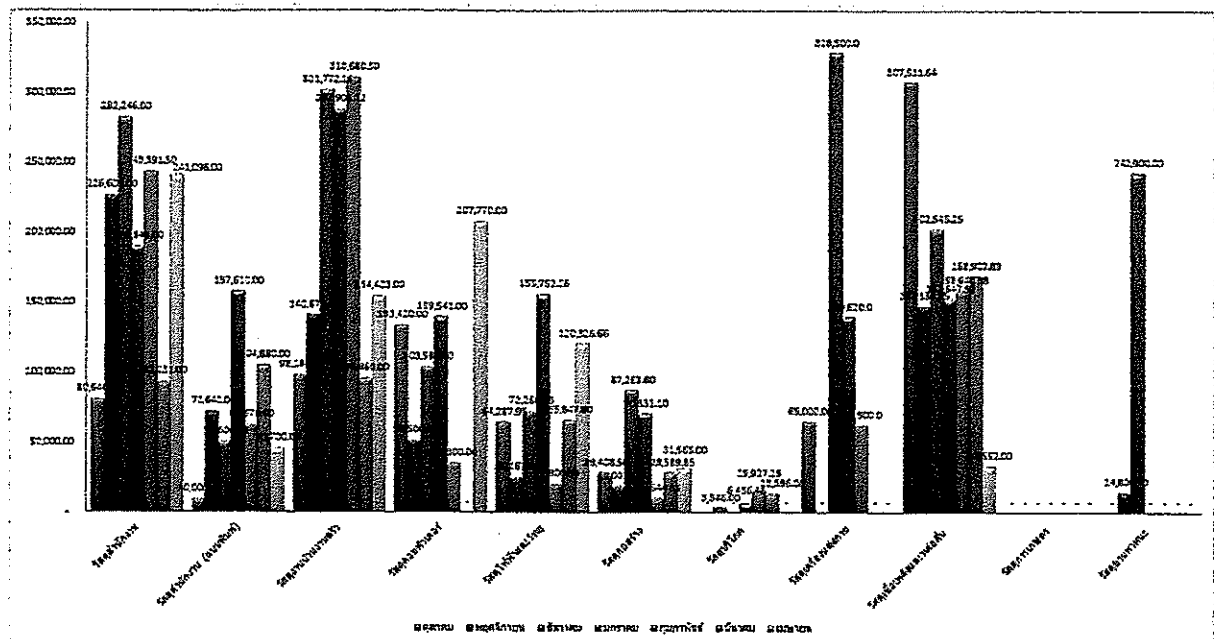

จากตาราง พบว่า การจัดซื้อวัสดุคอมพิวเตอร์ เดือนเมษายน มีการจัดซื้อ ร้อยละ ๒๗.๖๕ ซึ่งเกินค่าเฉลี่ยตาม Planfin เนื่องจากมีการปรับปรุงพัฒนาระบบแจ้งเตือนอุณหภูมิตู้แช่ยา ให้กับหน่วยงานต่างๆ อีกทั้งพบว่ามี การปรับขึ้นราคาของวัสดุคอมพิวเตอร์ที่ซื้อมาซ่อม จำนวนหลายรายการ จึงทำให้ยอดการจัดซื้อเพิ่มสูงขึ้น แต่ในภาพรวมยังไม่เกิน Planfin และวัสดุไฟฟ้าและวิทยุมีมูลค่าการซื้อร้อยละ ๑๔.๖๔ ซึ่งสูงกว่ามูลค่าแผนตาม Planfin เนื่องจากมีการปรับปรุงหน่วยงานต่างๆ เพื่อรองรับการให้บริการประชาชน แต่ในภาพรวมยังไม่เกิน Planfin และเห็นควรบริหารการจัดซื้อจัดจ้างให้เป็นไปตาม Planfin หรือวางแผนปรับแผนการจัดซื้อ

**ตารางที่ ๒** รายงานสรุปการซื้อหมวดวัสดุการแพทย์ทั่วไป ประจำเดือน เมษายน ๒๕๖๖  
ตั้งแต่วันที่ ๑ เมษายน ๒๕๖๖ จนถึงวันที่ ๓๐ เมษายน ๒๕๖๖ ดังนี้

ประเภท	มูลค่า แคว้น 2566	แผนชง				รวมมูลค่า การจัดซื้อ	%มูลค่า ซื้อ	มูลค่าคงเหลือ	มูลค่าคงเหลือ % หนึ่งปี
		จัดซื้อ	%	จ่ายออก	%				
วัสดุการแพทย์	49,992,150.55	5,504,819.75	11.01	4,226,869.09	8.46	31,374,549.74	62.76	26,315,589.52	52.64
วัสดุวิทยาศาสตร์	11,129,996.60	677,280.00	6.09	1,114,952.50	10.02	7,633,722.55	68.60	6,695,990.50	60.16
วัสดุทันตกรรม	571,524.98	173,393.20	30.34	179,603.50	31.43	1,049,581.28	183.65	649,482.69	113.64
วัสดุเภสัช	1,045,000.00	8,300.00	0.79	29,755.00	2.83	475,690.00	45.52	450,680.00	43.13
วัสดุ X-Ray	110,000.00	0.00	0.00	9,228.75	8.39	107,020.90	97.29	47,020.65	42.75
<b>รวม</b>	<b>62,848,672.13</b>	<b>6,363,792.99</b>	<b>10.13</b>	<b>5,560,408.84</b>	<b>8.85</b>	<b>40,642,564.47</b>	<b>64.67</b>	<b>34,158,763.36</b>	<b>54.35</b>

**กราฟที่ ๒** แสดงปริมาณการซื้อหมวดวัสดุการแพทย์ทั่วไป ประจำเดือน เมษายน ๒๕๖๖

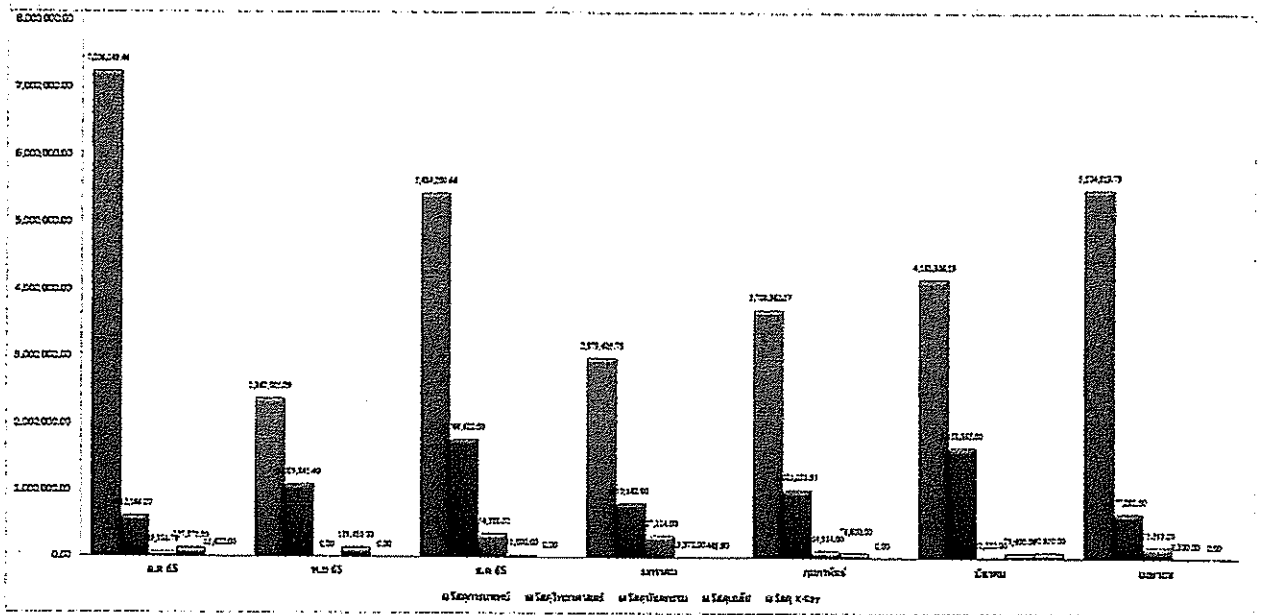

จากตาราง พบว่า การจัดซื้อวัสดุทันตกรรมในเดือนเมษายน มีการจัดซื้อ ร้อยละ ๓๐.๓๔ ซึ่งเกินค่าเฉลี่ยตาม Planfin เนื่องจากปัจจุบันมีผู้มารับบริการตรวจรักษาโรคทางช่องปากเพิ่มขึ้นเป็นจำนวนมากวัสดุที่สั่งซื้อมีความจำเป็นต้องใช้ในการทำหัตถการทางช่องปาก เพื่อรองรับการให้บริการประชาชน การจัดซื้อรวม ร้อยละ ๑๘๓.๖๕ เห็นควรปรับแผนการจัดซื้อ

ส่งแผนฯ ตามวงจรม. วัสดุการแพทย์ คือ พ.ร. ๖๕๖๖ ๕๔.๖๗% ส่วน Planfin (58.31%)  
แผนฯ ตามวงจรม. วัสดุการแพทย์ คือ พ.ร. ๖๕๖๖ ๕๔.๖๗%

**ตารางที่ ๓** รายงานสรุป หมวดค่าใช้จ่าย (ทั่วไป) ประจำเดือน เมษายน ๒๕๖๖  
ตั้งแต่วันที่ ๑ เมษายน ๒๕๖๖ จนถึงวันที่ ๓๐ เมษายน ๒๕๖๖ ดังนี้

ประเภท	มูลค่าแผนปี 2566	ม.ย.-66				รวมมูลค่าซื้อ	% มูลค่าซื้อ	มูลค่าคงเหลือตามแผน	ค่าเฉลี่ยมูลค่าคงเหลือ % หนึ่งปี
		จ้าง	%	จ่าย	%				
หมวดค่าใช้จ่าย (ทั่วไป)	142,476,151.38	7,761,988.36	5.45%	7,761,988.36	5.45%	54,449,818.58	38.22	88,026,332.50	61.78
รวม	142,476,151.38	7,761,988.36	5.45%	7,761,988.36	5.45%	54,449,818.58	38.22	88,026,332.50	61.78

**กราฟที่ ๓** แสดงปริมาณการ หมวดค่าใช้จ่าย (ทั่วไป) ประจำเดือน เมษายน ๒๕๖๖

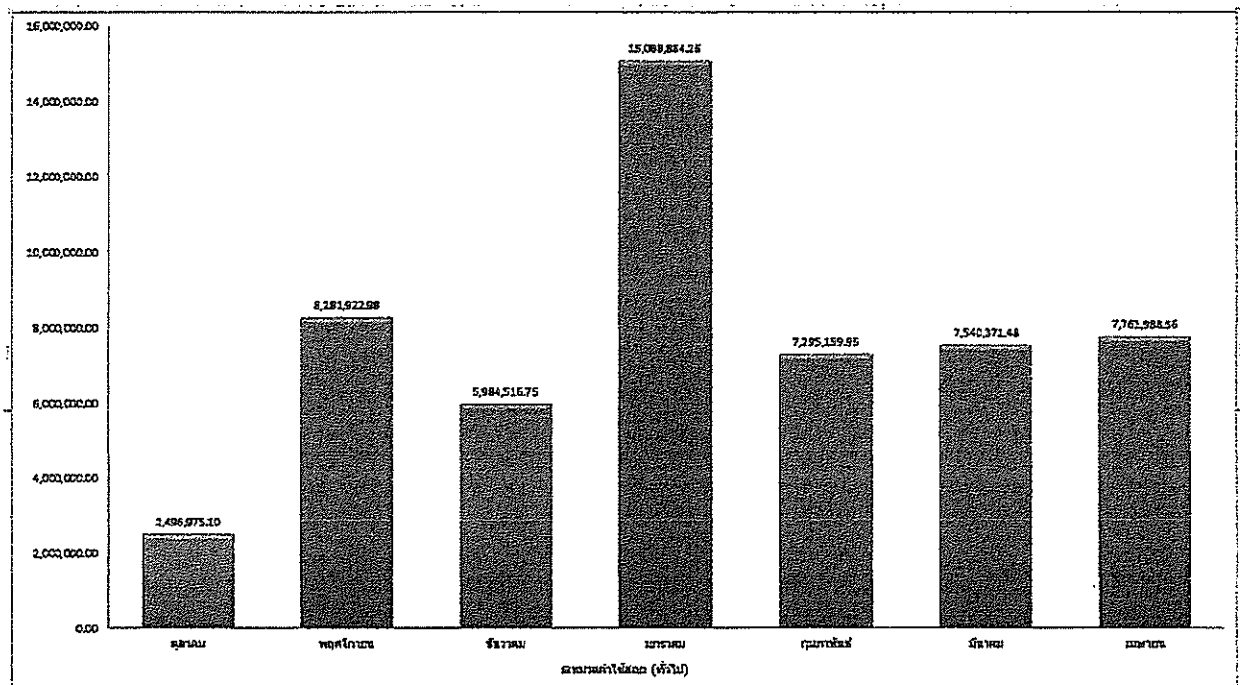

จากตาราง พบว่า การจัดจ้างหมวดค่าใช้จ่ายทั่วไปเดือนเมษายน มีการจัดจ้าง ร้อยละ ๕.๔๕ ซึ่งไม่เกินค่าเฉลี่ยตาม Planfin จากการจัดจ้างจากยอดการรายงานหน้ก่อนผูกพันพบว่า

ค่าจ้างที่มีการจ้างสูงสุด อันดับ ๑ คือ ค่าจ้างเหมาบริการอื่นๆ มียอดการจ้าง ๒,๗๒๓,๔๑๕.๙๙ บาท

ค่าจ้างที่มีการจ้างสูงสุด อันดับ ๒ คือ ค่าตรวจเอกซเรย์ มียอดการจ้าง ๒,๔๑๔,๑๗๓.๐๐ บาท

ค่าจ้างที่มีการจ้างสูงสุด อันดับ ๓ คือค่าจ้างเหมาบริการทางการแพทย์ มียอดการจ้าง ๑,๙๐๑,๑๘๓.๘๙ บาท

ค่าจ้างที่มีการจ้างสูงสุด อันดับ ๔ คือ ค่าจ้างเหมาซักกรีด มียอดการจ้าง ๔๓๗,๘๐๕.๖๐ บาท

ค่าจ้างที่มีการจ้างสูงสุด อันดับ ๕ คือ ค่าซ่อมครุภัณฑ์สำนักงาน มียอดการจ้าง ๙๐,๕๔๗.๐๐ บาท

ค่าจ้างที่มีการจ้างสูงสุด อันดับ ๖ คือ ค่าซ่อมครุภัณฑ์วิทยาศาสตร์และการแพทย์ มียอดการจ้าง ๘๕,๙๐๐.๐๐ บาท

ค่าจ้างที่มีการจ้างสูงสุด อันดับ ๗ คือ ค่าซ่อมครุภัณฑ์ไฟฟ้าและวิทยุ มียอดการจ้าง ๕๙,๗๐๐.๐๐ บาท

ค่าจ้างที่มีการจ้างสูงสุด อันดับ ๘ คือ ค่าจ้างเหมาตรวจทางห้องปฏิบัติการ(LAB) มียอดการจ้าง ๒๙,๓๖๐.๐๐ บาท

ค่าจ้างที่มีการจ้างสูงสุด อันดับ ๙ คือ ค่าซ่อมครุภัณฑ์ยานพาหนะ มียอดการจ้าง ๑๗,๒๒๗.๘๘ บาท

ค่าจ้างที่มีการจ้างสูงสุด อันดับ ๑๐ คือ ค่าซ่อมแซมครุภัณฑ์อื่น มียอดการจ้าง ๒,๖๗๕.๐๐ บาท